LA AURORA DE CHILE

N° 32 - 19 de Julio de 1973-aparece los jueves-Precio E° 15

No queda mucho tiempo

FACISMO DECLARO GUERRA INTERNA

Ahora: ¡a responder como se debe!

Foto de Hugo Ojeda

Mucho se ha escrito durante un tiempo. Si había guerra civil, o si no había. Si existían fascistas dentro de nuestras FF.AA. o si no existían. Si se quería o no derrocar al Gobierno Popular por la fuerza. Si la oposición era golpista o si no era, etc.

Todas esas interrogantes se han disipado ya. Y terminaron de disiparlas tres hechos: uno, el intento golpista del fascista Souper el 29 de Junio; dos, **el reconocimiento público del FNPL** de que había participado en dicho intento, y tres, **la conferencia de prensa dada por Thieme el 16 de julio en el restaurante Munich**, en que se anunció el paso del FNPL a la clandestinidad, y el inicio inmediato de las acciones para derrocar el Gobierno de Salvador Allende.

Claramente, no necesitamos de notificación mediante notario para darnos por enterados.

NOS DAMOS POR ENTERADOS

Se ha declarado por el fascismo el estado de guerra interno. La guerra interna entre trabajadores y patrones, entre el proletariado y el pliario, entre los pobres y los ricos, entre los que viven de su trabajo y los que viven del trabajo ajeno.

En esta guerra interna **declarada por el fascismo, el terrorismo será el arma preferida del fascismo.** Carentes de una explicación científica del cambio histórico, los fascistas creen que se pueden alterar las leyes de la historia y suprimir las clases antagónicas mediante el homicidio. Mala conclusión emanada de premisas falsas. Pero lo harán. Estamos sufriendo un promedio de dos o tres atentados diarios, y el ritmo se intensificará.

A NO DESCUIDARSE

Los dirigentes de izquierda deben tomar las medidas del caso.

No estamos en la clandestinidad, tenemos la responsabilidad de mantener funcionando el país, debemos concurrir a nuestros trabajos, cumplir ciertos horarios, actuar en público, etc.

Ello facilita la tarea de información y chequeo de los fascistas. Pero, no obstante, **deben afinarse los mecanismos de seguridad de la izquierda para proteger a los dirigentes.**

NO QUEREMOS FASCISTAS

Los trabajadores deben entender que se alterarán las reglas del juego. Los fascistas que hayan en las empresas, en los servicios, deben ser reprimidos sin contemplaciones. Cualquier individuo que sea sorprendido sabotеando, entorpeciendo la buena administracion, practicando la resistencia pasiva, espiando, debe ser puesto de patitas en la calle. Que vayan a alegar a los juzgados del trabajo si quieren. **Deben hacerse asambleas en todos los sitios de trabajo para decidir las medidas de represión que deban adoptarse. No queremos fascistas en nuestras oficinas, en nuestros servicios. No queremos fascistas a cargo de nuestros vehículos, a cargo de nuestros teléfonos.** Sin ningún escrúpulo, el fascismo ha declarado su intención de derrocar al Gobierno Popular. Con ello, **ha adquirido la categoría de asociación ilícita. Y los participantes de una asociación ilícita no pueden invocar el amparo de las leyes y de los reglamentos, ni el amparo de los contratos de trabajo, ni el amparo del Estatuto Administrativo.** No pueden. De acuerdo a las mismas leyes que ellos crearon, los fascistas son ahora delincuentes.

Como tal deben ser tratados.

Y que se pongan en la onda algunos ejecutivos UP que, por una mal entendida política de pacificación, toleran a fascistas en sus empresas y servicios.

NO BASTA EL TERRORISMO

El solo terrorismo no basta para derrocar ningún Gobierno. Si así fuera, el Loco Pepe se hubiera sentado en el sillón de O'Higgins hace tiempo. No basta el terrorismo. **Es necesario, además, un movimiento de masas. Y el fascismo no lo tiene ni lo tendrá nunca, por lo menos en Chile.** Las masas trabajadoras respaldan al Gobierno Popular. Hemos tenido numerosas pruebas de ello. Viarín no controla a los pequeños choferes. Ni Cumsille a los pequeños comerciante. Y en cuanto a los Colegios Profesionales, son superestructuras buenas sólo para publicar inserciones en El Mercurio.

LAS FF.AA.

En consecuencia, además del terrorismo, no le queda al fascismo más recurso que llamar a las puertas de los cuarteles. Y en esto están. **Pero si bien hay algunos malos uniformados que son fascistas, así como hubo un Souper y un Viaux, son los menos, y se sabe quiénes son. Las FF.AA. en su conjunto no son fascistas, y no oirán los cantos de sirena de los enemigos del pueblo.** Hay consideraciones de defensa nacional, de supervivencia de la sociedad chilena, que están por encima de las diferencias políticas. **Y una guerra civil entregaría al vencedor un país calcinado hasta sus raíces, desangrado, inerme ante las aspiraciones expansionistas de algunos vecinos.** Y todo, para proteger los intereses de una minoría antipatriota.

No, no se abrirán las puertas de los cuarteles a los fascistas. Y si alguien extraviado pretende conducir su unidad contra el Gobierno Popular y contra los trabajadores del país, correrá la suerte de Viaux, de Souper y de los otros que se alzaron contra el pueblo.

Todos los integrantes de las FF.AA. leen los diarios, ven la televisión, están al tanto de lo que ocurre en el país. Muchos son los que asisten a academias donde se estudia economía, historia, sociología. **Disciplinados serán, pero no son ignorantes ni son imbéciles.** Y las monsergas sobre el Estado integrador y otros ruidos similares sólo convencen a algunos industriales analfabetos.

NO RECUPERARAN NADA

Y además estamos los trabajadores. Y defenderemos este proceso calle por calle, ciudad por ciudad, barrio por barrio. Y la política de tierra arrasada es una política de guerra. **No recuperarán fábricas, ni instalaciones, ni yacimientos, ni sembrados, porque no dejaremos fábricas ni instalaciones paradas, ni yacimientos ni sembrados.**

Las cartas están echadas y no quedan temas para vacilar. Ha sido una buena cosa esta declaración de guerra del fascismo. Buena para convencer a algunos que creían que en tábamos viviendo la paz. Buena para que la izquierda adopte, definitivamente, métodos de guerra.

No queda más que hablar. Ahora a hacer lo que se debe con rapidez, con serenidad, con decisión. Pues queda poco tiempo.

LA AURORA DE CHILE

Director Eugenio Da Vía
Editor Juan Bocquet
Representante Legal Juan Bocquet
San Martín 1527 Fono 710998 — 727766

Consejo de Dirección: Eugenio Da Vía, Tito Drago, Juan Bocquet, Germán Mollet, Alvaro Bunster.

Impreso en los Talleres de "La Nación".

A VENCER EN LOS DOS FRENTES

¿Es importante ganar la batalla por la producción? Indudablemente es importante ganarla. Nadie tenga dudas sobre ello.

Sin embargo... Algo hay que comprender. La Batalla por la Producción es la única batalla que hoy día no podemos perder. Hay muchas batallas que ganar, sin embargo. Para ganar la cuales hay que ganar muchas batallas simultáneamente, todas ellas de importancia.

LO QUE DIJIMOS

Cuando se discutió todo esto de la Batalla por la Producción, nosotros alertamos sobre ciertos errores que podían producirse. Algunos trabajadores podrían haber cometido el error de rebajar el empeño en sus unidades productivas y haber dedicado excesivamente a producir zapatos, telas, muebles, etc... Podían haber descuidado las tareas de vigilancia, las tareas de organización para la defensa, las tareas de movilización. Podían haber se desentendido del tra y afirmado que a nivel nacional se producía entre los Fentes, entre los Poderes públicos. De pero dedicados a producir, podían haberse desentendido de esta cosa que es la lucha de clases y la pugna por el poder.

Eso habría sido fatal. Eso habría llevado a la desmovilización de los trabajadores.

Eso habría entregado a las superestructuras todas las negociaciones del tira y afloja. Por eso dijimos, bien, a trabajar, pero sin dejar de lado la lucha política.

ALGO MAS

Hubo otra cosa que dijimos. Dijimos que no la podría ganar si la Batalla por la Producción los trabajadores no mentaran la cantidad de horas productivas. Dijimos que más nos valía trabajar menos horas, pero en las cuales dispusiéramos de la mayor cantidad posible no dedicara ir a las ricas. Dijimos que sería un absurdo que los trabajadores se mataran trabajando para darle más ayuda a los ricos. Producir más, conforme, pero para los pobres, para los trabajadores y de este país.

Por ello, junto con la Batalla por la Producción, debía implementarse una doble política de redistribución del ingreso: mayores tasas de reajuste para las categorías más bajas, para compensar los efectos de precios al sector privado y propio por los progresos del Área Social, mayor ayuda en la política tributaria, etc.

Todo eso dijimos.

Y AGREGAMOS

Ahora, en esta coyuntura, queremos agregar algo más.

Durante estos dos años y medio de Gobierno, los patronos han tratado de volcar la opinión pública en contra del Gobierno. De poner a las duelas de casas, a los consumidores, en contra del Gobierno. Para ello han usado como arma el desabastecimiento, la inflación, el mercado negro, las colas. Han usado las empresas que controlan para esto tanto. Han usado la Confederación, el Congreso, el Poder Judicial, para reprimir la acción del Gobierno, para retardar la adopción de las reformas económicas necesarias.

LA HERRAMIENTA PATRONAL

El desabastecimiento es indudablemente una importante herramienta de lucha de los patronos. En estos últimos semanas nos han forzado a dedicar gruesos números de nuestras tareas productivas. Hemos tenido que salir a la calle en horas de trabajo, hemos tenido que racionalizar haciendo filas, hemos tenido que dedicar muchas horas a discutir nuestra organización para la defensa, hemos tenido que dedicar muchas horas a esa tarea de organización. Eso le conviene a los patronos, porque entorpece la producción. No debemos darle en el gusto a los fascistas. Debemos redoblar nuestros esfuerzos en ambas tareas: las tareas de la producción y las de la defensa. Debemos, además, trabajar menos y mejor, pero ambas son igualmente importantes.

COMO EN VIETNAM

Se puede hacer. Se pueden hacer ambas cosas conjuntamente. Se puede producir y defenderse. En medio de la agresión imperialista, los mujeres vietnamitas cultivaban los campos con el fusil al hombro. Al mismo tiempo que combatían heroicamente al invasor, las vietnamitas mantenían una economía floreciente. Sí, echaron de su tierra al agresor imperialista: combatiendo y produciendo.

Por eso, compañeros, a ganar la batalla en los dos frentes.

¡A VENCER EN AMBOS frentes!.

EL DIRECTOR.

ATENCION TRABAJADORES DE LOS MEDIOS DE COMUNICACION DE MASAS

La Subsecretaría de Medios de Comunicación del Regional Santiago-Centro del Partido Socialista cita a todos los trabajadores de los medios de comunicación a un Acto/a que se realizará el lunes 23, a las 18 horas, en Catedral 1413 para discutir las tareas de información en ese frente.

A NUESTROS SUSCRIPTORES

Rogamos comunicarnos por escrito a San Martín 152, o por teléfono al 727765, cualquier inregularidad en el recibo semanal de "LA AURORA", para solucionar los problemas que existan en ese sentido.

¿CUAL PARTICIPACION?

A veces uno llega a una empresa y puede hablar con el compañero UP que dirige la empresa. Uno puede hablar con el revolucionario al que la vanguardia ha destacado en ese puesto de combate para construir el socialismo, para entregar el poder a los trabajadores, etc. etc.

Y APARECE EL HEREDERO DEL CHE

Y las secretarias lo miran a uno de arriba a abajo. Y uno no anda muy bien trajeado porque los partidos obreros no pagan grandes sueldos a sus activistas. Y ahí espera uno, un poco incómodo, un poco fuera de lugar que lo reciba el revolucionario que dirige la empresa. Y al fin lo hacen pasar a una oficina alfombrada, y se encuentra uno con el gerente UP que dirige la empresa, muy de terno cruzado a rayas, muy de unas manicuradas en peluquería, muy de alfiler de perla en la corbata. Y uno a primera vista no sabe si tratar al individuo de compañero, o de señor gerente o de qué, y al final opta por lo tradicional: don Fulano, con la terrible sospecha de que se ha equivocado uno y de que se ha ido a meter a una empresa privada.

LA PELICULA QUE CUENTA

Pero no resulta que en realidad el hombre es miembro de un partido obrero, y uno respira más tranquilo. Pero el hombre no se muestra muy fraterno. Se ve distante, frío, muy posesionado de su papel de gerente, de su status. Habla de la participación en su empresa, de lo bien que funcionan todos los comités de producción, de la activa intervención de los trabajadores en la toma de decisiones a todos los niveles, en lo incorporado que está todo el mundo a la tarea conjunta. Pero hay algo que no convence en sus palabras. Hay algo indefinible en el ambiente, en su actitud, que contradice sus palabras. Con su alfiler de perla y su cara de gerente, el hombre no luce como el heredero del Che Guevara precisamente. Y a ratos entra algún subalterno a la oficina con algún papel, con alguna consulta y uno nota la actitud servil, la característica actitud servil del subordinado hacia el amigo patron, del subordinado hacia el antiguo gerente. No existe el tuteo fraternal entre camaradas de trinchera, el trato franco que se observa en algunas empresas intervenidad entre los obreros y el interventor. El trato de igual a igual.

¿QUIEN FUE?

Y uno mira al gerente de alfiler de perla. Y se mira uno de reojo/a/con el compañero que lo acompaña a uno a la visita, y en las cabezas surge muda la misma pregunta: ¿quién habrá puesto aquí a este pelotas? ¿El Chicho? ¿Algún compadre de algún Comité Central? ¿Cuién ha puesto aquí a este pelotas?

Al fin se despide uno, muy solemnemente del señor Gerente UP. Y se va sin haber creído una palabra de lo que el señor Gerente le ha contado sobre la participación. Y junta uno después a los militantes de la empresa, a los modestos empleados, a los obreros, a los simpatizantes y entonces le cuentan la firme. La firme sobre la participación.

LA FIRME

Y le duele lo que a uno le cuentan los trabajadores. Claro, hubo una vez en que se eligieron muy apresuradamente todos los Comités de Producción y el Consejo de Administración. Y todo el mundo empezó a funcionar en la onda de que la empresa se dirigiría colectivamente, de que los trabajadores de cada sección pensarían en las decisiones, de que no habría más arreglos de bigotes para algunos, de que las decisiones serían colectivamente. Pero no sucedió así. El Gerente recibió los acuerdos de los comités de producción, y se los guardó en el bolsillo. Lo mismo hicieron los amigos personales del señor Gerente en sus departamentos. Y lo mismo hicieron los momios y fascistas de la antigua administración que el señor Gerente ha conservado en sus cargos. Y al ir pasando los meses y al ir quedando incumplidos más y más acuerdos de los Comités de Producción, los trabajadores fueron dejando de tomar acuerdos y al fin dejaron de reunirse. Los Comités de producción dejaron de reunirse. Los Comités de Producción quedaron en el papel. Y así fue como el señor Gerente, los amigos personales del señor Gerente y los momios lograron que se marchitara la participación.

Y se volvió al antiguo sistema: los jefes mandan, los trabajadores obedecen. Tal como antes. El único cambio había consistido en el cambio de un gerente por otro.

DELINCUENTES

Tal es el delito que han cometido los hombres de alfiler de perla en la corbata. Matar la participación. Desilusionar a los trabajadores. Herir por la espalda, desde dentro desde sus propias filas, al movimiento popular.

Reyectos chicos, encarrados con sus cartes de amigos personales a los que aumentan sus ya altos sueldos, a espaldas, sin la aprobación de los Comités de Producción. Desdeñosos de la opinión de los ignorantes trabajadores. Cordiales con los jefes momos, a los que conceden todo, a los que incluso amparan cuando persiguen a los trabajadores, a la gente de izquierda. Parecieran estar más cerca de los jefes momios que de los trabajadores de base de sus propios partidos.

POR SI LAS MOSCAS

¿Por qué actúan así? Hay muchas teorías. Nosotros creemos que estos hombres son simples oportunistas que se acercaron al movimiento popular para medrar y que con la misma facilidad se irán cuando las cosas se pongan feas. Basicamente, no tienen confianza en el proceso, de ahí su puente blanco, de ahí su tolerancia, de ahí su casi-complicidad con los antiguos jefes momios. Piensan que si la tortilla se da vuelta se les devolverá la mano y el fascismo los mantendrá en sus puestos.

Ninguno de ellos es indispensable. Los trabajadores se bastan para mantener funcionando las empresas. Exigan los trabajadores la participación. Tómense la participación Y si el hombre se resiste pongalo de patitas en la calle. A él y a los demás que entraban el poder de los trabajadores. Oportunamente se designará un reemplazante que esté más en lí onda. La consigna: todo el poder a los trabajadores, solo se hará realidad mediante la actitud agresiva y energica de los mismos trabajadores.

Lecturas mal digeridas provocan:

GRAVES DESVIACIONES

"La Aurora de Chile", desde su modesta trinchera, ha hecho lo que ha podido por divulgar las actividades de los Cordones Industriales y por ayudar a su constitución y fortalecimientos de tales organismos.

ROL DE LOS CORDONES

Creemos que los Cordones son una muy importante arma en la lucha de los trabajadores por el poder. Es necesario que todos los trabajadores industriales se coordinen para pasar nuevas industrias al Area Social, para defender las industrias, para preparar e implementar las tareas de defensa del proceso, etc. etc. Pero los Cordones Industriales no son la única arma de la clase trabajadora en su lucha contra la burguesía. Están además los partidos obreros, la CUT, los sindicatos, los Comandos Comunales, los Consejos Campesinos. Todos estos organismos, todos, tienen una tarea común: la construcción del socialismo en Chile. En el gran ejército del proletariado, y dentro de la gran batalla común, cada organismo tiene una tarea que cumplir. En este sentido, en el sentido de la división del trabajo dentro de la izquierda en el sentido de la unidad de propósitos de todos los organismos de los trabajadores, es en tal sentido que "La Aurora de Chile" apoya y apoyará la actividad de los Cordones Industriales. No como aspa gónicos y contradictorios con los partidos obreros, ni con la CUT, ni con los sindicatos, ni con el Gobierno Popular, sino coordinados, con ellos, de consuno con ellos, en armonía con ellos, en bien de la tarea común.

LAS DESVIACIONES

Hecha esta aclaración, vamos al grano. Cayó en nuestras manos un documento titulado "CONVOCATORIA DEL CORDON SANTIAGO-CENTRO", suscrito por un organismo llamado Comando Provisorio del Cordón Santiago-Centro. Contiene este documento un cierto número de tonterías que no podemos dejar pasar. No podemos, porque queremos que pueo en el papel tales tonterías está introduciendo en el movimiento popular gérmenes de descomposición altamente nocivos para la unidad del movimiento popular. De tales gérmenes la izquierda debe operarse quirúrgicamente a la brevedad posible.

LAS TONTERIAS

Indicamos a continuación, algunas frases que designan el contenido político de tal documento:

1.- surge la necesidad de crear un Frente de clase revolucionario que sobrepase la perspectiva de la UP."

"El lugar de encuentro para la alianza Obrero-Campesina será la Comuna, especificamente el Comando Comunal y a nivel provincial el Comando Provincial para terminar con un gran Comando Nacional que de hecho se constituirá en el Poder Paralelo".

"En estas condiciones será el propio Proletariado en que se dará una dirección política unida a falta de la que hasta ahora no ha sido capaz de dar la UP. En esa discusión estará la Izquierda Revolucionaria que conforma el PS, MIR, MAPU, (Garretón), IC y otros".

se suceden las crisis una tras otra, sobrepasando la capacidad de reaccionar y de actuar de los políticos tradicionales que no son capaces de enjuiciar nuevas tácticas políticas que exigen acordes con la realidad y condiciones imperantes, que tienen nuevas connotaciones tales como:

1.- Quiebre de la institucionalidad vigente, viciada por el Congreso, Altos Mandos y Oficialidad de las Fuerzas Armadas, poder judicial y Partidos Políticos de oposición.

2.- Incapacidad del Gobierno, para sobreponerse a la nueva realidad y buscar una salida revolucionaria.

3.- Incorporación de la Alta Oficialidad a la vida política, los cuales aprecian la debilidad del Gobierno, que acepta sus presiones y exigencias".

LA PATOLOGIA

Con estas pocas frases basta para quedarse uno atónito. Y para no saber uno si tal documento fue concebido por un paranoico o por un imbecil intermedio, en la aceptación que a tales términos da la patología forense en el sentido de cerebros que obtienen conclusiones falsas, de premisas verdaderas y de cerebros que obtienen conclusiones falsas de premisas falsas, porque no entienden la complejidad del mundo.

VIGENCIA DE LA UP

En primer lugar, cualquiera que sostenga que dpbo crearse un Frente que sobrepase la perspectiva de la UP debe ser enviado al manicomio, donde además de paranoicos se reciben imbeciles intermedios. La tesis de que debe cancelarse la alianza UP es enfáticamente rechazada por el Partido Socialista, y por los militantes socialistas. La alianza UP fue la que permitió controlar la Presidencia de la República que hasta poder dio a la izquierda. El que sostenga que no sirvió ni servirá tener a un marxista en la Presidencia de la República, es un imbecil intermedio. Y hubo hartos de estos antes de las elecciones presidenciales de 1970. Controlar el Poder Ejecutivo permitió iniciar la ley de nacionalización de las riquezas básicas, permitió abrir poder comprador de Corfo y controlar el sistema bancario. Permitió expropiar todos los latifundios en menos de dos años y permite extender la Reforma Agraria a los predios entre 40 y 80 hectáreas. Permitió requisar e intervenir todos los monopolios industriales y entregarlos a la administración de los trabajadores. Permitió redistribuir ingresos. Permitió controlar los precios al sector privado. Y todo eso fue lo que cambió imperceptiblemente día a día, mes a mes, la correlación de fuerzas a favor de los trabajadores. Y todo ello porque, junto al Presidente de la República, junto a los Ministros, los intendentes, los gobernadores, estaban los trabajadores de la ciudad y el campo ejerciendo lo suyo, tomando empresas, exigiendo redistribución, administrando, tomando fundos, etc. Pueblo y Gobierno unido, actuando conjuntamente, hicieron todo eso. Y lo hicie ron dentro de la UP dentro de esta alianza entre los partidos obreros.

Y se seguirá haciendo, también dentro de la UP.

A NO CONFUNDIRSE

Sépanlo bien los confundidos. Muchas divergencias podrá haber habido con los comunistas, pero son las divergencias que se producen inevitablemente entre los mandos acerca de la mejor manera de mover los regimientos. Los socialistas tenemos la absoluta certeza de que la alianza PS -PC es el cimiento del proceso.

Se trata de dos partidos marxistas leninistas con varias generaciones de trabajo político, de organización, que han conocido el destierro, la clandestinidad, la cárcel, la tortura, que han formado durante generaciones a sus cuadros dirigentes, que han gastado años, muchos años en alinar su organización, mejorar homogeneidad etc. Un trabajo de años, camaradas, de generaciones. Y de pronto se para alguien por ahí, y dice muy suelto de cuerpo: sobrepasemos la UP, Hagámonos un frentecito. Y lo dice justo en medio de la batalla, cuando falta un mes o dos para el nuevo golpe fascista. Se reiría uno si el momento no fuera tan grave.

NO CUENTEN CON NOSOTROS

¿Y con quién van a formar el frentecito? Con una izquierda revolucionaria que milita en el PS, en el MIr, en el PC, etc. Nosotros no respondemos por otros partidos, pero en lo que se refiere al Partido Socialista, sépase que no habrá socialistas formando parte de frentecitos. Aquí hay un partido cuya línea política se fija en sus Congresos, cuya dirección se elige democráticamente en sus Congresos, cuya Dirección elegue el Partido y es obedecida entre Congreso y Congreso. Y al que no le guste la línea aprobada en el Congreso o no le guste la Dirección elegida en el Congreso, siempre tiene la oportunidad de cambiar la línea y la Dirección en el próximo Congreso, si reune los votos necesarios. En el intertanto, puede discutir todo lo que quiera dentro del Partido, todo lo que quiera, pero tendrá que acatar la línea del Partido y obedecer a la Dirección, porque el Congreso del Partido así lo determinó. Eso se llama centralismo democrático una cosa que inventó Lenin.

De modo que a los organizadores de futuros Frentes al margen de la UP les decimos: no cuenten con nosotros los socialistas. Ya hay bastan tes partidos en Chile. Quebrar los intuales partidos obreros para constituir un frente es una imbecilidad y nosotros los socialistas somos una chas cosas pero no imbeciles

EL PARALELISMO

Además del Frente se quiere constituir el PODER PARALELO. ¿Paralelo a qué, desconocidos del Comando Provisorio? La geometría elemental enseña que una recta sólo en el espacio no es una paralela ¿Paralela a qué? Creemos que alguien ha estado leyendo en la micro la Historia de la Revolución Rusa. Allende no es Kerenski, el Gobierno Popular no es el Gobierno Provisorio de los Cadetes, el General Prats no es el General Kornilov, los Partidos Comunistas y Socialistas no son el Partido Cadete. No" compañeros, no son. Y el que no sea capaz de ver la diferencia, reconozca que no tiene dedos para el piano, abandone la política y dedíquese a la pintura en pastelones. Así por lo menos no confundirá al movimiento popular.

NUESTRA POSICION.

Se dice también que los altos mandos y la Oficialidad de las FF.AA. han viciado la legalidad. A veces la diferencia entre un patriota y un agente provocador, se hace tenue, porque ambos dicen las mismas cosas. La tesis de que las FF.AA. están en bloque al servicio de la reacción, es una tesis enfáticamente rechazada por el Partido Socialista. La posición oficial de nuestro partido es la expuesta al respecto por el camarada Altamirano. De haber fascistas en las FF.AA. los hay, ahí está Souper, Labbé, Marshall, Viaux, como los hay en otras partes. Pero la gran mayoría de nuestras FF.AA. apoyan y apoyarán al Gobierno. El general Prats, el teniente Pérez, el Comandante Zavala y los cabos de Ejército nuestros el 29 de junio no andaban ese día viciando la legalidad, desconociendo mientras del Comando Provisorio. Andaban jugándose el pellejo en defensa del Gobierno.

¡ADELANTE,CORDONES!

Nos hemos extendido bastante. Nos preocupó que la convocatoria comentada haya sido publicada con motivo de la creación de un Cordón. Nos preocupó la confusión que pudo balarse introducción entre los compañeros que deban formar parte del Cordón Centro. Queremos precisar la posición de los socialistas en ese Cordón y en todos los demás frentes de masas.

Llamamos a los camaradas a constituir el Cordón Centro dentro de los principios resañados en este artículo. Llamamos a darse una dirección responsable con personas mentalmente sanas. Porque los Cordones son uno de los más dinámicos instrumentos de lucha de los trabajadores, uno de los más combativos, uno de los que más Poder Popular ha logrado crear. Por eso, adelante, con los Cordones, en todos los rincones de Chile.

Y a los que quieran sobrepasar la UP, crear Frentes antagónicos a los partidos obreros, crear un Poder Paralelo, a nada y usar los cordones para destruir organizaciones que tomó gobierno, ciones crearán esos hoy que dantes un tranquilizante y mandarlos a chequeo médico.

MANUEL DE CONCEICAO
Mártir campesino

RIO DE JANEIRO, BRASIL. "Buey que se come el sembrado, comerá bolsa". Bajo esta consigna implacable, lanzada por el Sindicato de Trabajadores Agrícolas de Pindare-Mirim, en el estado nordestino de Maranhao, los d e s e speradosos campesinos de la región están matando a tiros el ganado de los latifundistas que invade sus humildes plantaciones de arroz.

Manuel de Conceicao, un pequeño plantador desolado, analfabeto hasta hace muy poco, fundó en 1966 el sindicato, que reúne hoy a más de 100 mil campesinos, convencidos ya de que sólo pueden confiar en sí mismos.

Perseguido sin tregua por la policía, el ejército y matones locales a sueldo de los grandes propietarios, Manuel fue ametrallado en 1968 y arrojado a una cárcel, donde una pierna se le gangrenó por falta de asistencia médica y debió serle amputada. "

Liberado provisoriamente, prosiguió su tarea de agitación, rehusando un miembro artificial que le ofrecía el gobernador de Maranhao. "Mi pierna es mi clase", contestó el dirigente. "y será la bandera de las luchas que vienen". Los campesinos le compraron otra.

Apresado de nuevo en 1972, Manuel de Conceicao fue trasladado a Río, y está en manos de los torturadores del primer ejército y del CENIMAR (Centro de Informaciones de la Marina).

En noviembre del año pasado, logró deslizar al exterior de su cárcel una carta, donde describe lacónicamente su situación:

"Seis veces me han llevado al hospital, prácticamente sin vida. Me han arrancado las uñas de las manos y los pies, y han atravesado mi sexo y mis testículos con agujas, hasta somejarlos a un colador. He quedado impotente".

La comunicación agrega: "Me han atado una cuerda a los testículos, suspendiéndome con ella cabeza abajo, me han quitado la pierna artificial y ligaron mi sexo para que no pueda orinar, dejándome tres días y tres noches parado en un solo pie. He recibido tantos choques eléctricos que tengo ambos timpanos estallados. Durante 24 horas han clavado mi sexo a una tabla".

Una campaña internacional ha sido lanzada para salvar la vida de Manuel de Conceicao, convertido en símbolo de la rebelion campesina en el nordeste.

Pero el Sindicato de Pindaré-Mirim y su líder son sólo parte del proceso de poder popular, aún embrionario, que está ocurriendo en cuatro estados del nordeste (Goias, Para, Matto Grosso y Maranhao), donde el campesinado recurre ya a la lucha armada.

En abril del año pasado, estallaron choques armados en la zona amazónica aledaña a las obras de la carretara que atraviesa la región. Semanas después apareció el primer comunicado del comando de las fuerzas guerrilleras del Araguaya, (FGA). En diciembre de ese año se fundaba la Unión por la Libertad y los Derechos del Pueblo (UDELP), que distribuyó el llamado programa de los pobres:

Los 27 puntos del programa no muestran un contenido ideológico determinado, sino proposiciones mínimas, destinadas a ser comprendidas fácilmente por los campesinos explotados, y movilizarlos. Exhortan, básicamente, a crear comisiones populares para administrar distritos, y resolver, entre el campesinado mismo, sus problemas.

Este proyecto de poder popular es complementado por la acción de las guerrillas del Araguaya, cuyo líder visible es Osvaldo Costa, llamado "Mineiro".

Las FGA han obligado al gobierno militar a un vasto despliegue represivo en la zona amazónica: cinco batallones de tropas especiales, helicópteros, bombardeos con napalm, etc. En septiembre del año pasado los combates llegaron a librarse en los suburbios de la ciudad de Xambioia, en Goias, y prosiguen en diversos puntos de la región.

Doce millones de campesinos sin tierra, la expulsion de los posseiros, precarísimas, por las policías privadas de las grandes haciendas (como el King Ranch, de los Rockefeller), el hambre endémica y la falta de toda esperanza en que el gobierno modifique esa situación, son algunos de los factores que han encendido en el nordesta la guerra campesina.

LAS INTENCIONES DEL FASCISMO

El golpe de estado intentado por el fascismo dejo al descubierto las siniestras intenciones de los patrones, denunciadas por la izquierda desde mucho antes. El nuevo Gobierno que debía formarse devolvería las industrias a los patrones, destruiría las organizaciones obreras y los partidos políticos.

Estas intenciones no son solamente de los fascistas que están directamente comprometidos en el golpe. Son de todo la fauna reaccionaria de los Jarpa los Frei los Hamilton y otros. Son de todos los reaccionarios que odian y temen al pueblo, sus intenciones son éstas y seguirán conspirando, no se entregarán mansamente, no dejarán sus privilegios cerrarán sin poner resistencia, sin intentar nuevos golpes. Buscan el apoyo de oficiales fascistas de las Fuerzas Armadas, que están dispuestos a defender sus miserables privilegios. Golpean los cuarteles, porque saben que su fuerza social es tan escuálida que no les permitiría intentar un levantamiento civil.

Los trabajadores deben tener bien claro cuáles son las intenciones de los patrones y deben empezar a tomar las medidas necesarias para frenar la fiebre fascista. Es más debe prepararse para derrotarla definitivamente. Debemos decretar desde los cordones, auténtica organización de los trabajadores, el FIN DE LA PROPIEDAD PRIVADA, LA DESOBEDIENCIA A LOS ORGANISMOS DEL ESTADO QUE ESTAN AL SERVICIO DE LOS PATRONES y, paralelamente a esto, preparar a la clase para asegurar el triunfo del socialismo.

Los últimos acontecimientos han puesto estas tareas a la orden del día. La provocación de la huelgona nos ha obligado a plantearnos la toma del poder en un plazo muy breve y la toma del poder significa que debemos aplastar primero al fascismo, tomar el control total del país, crear el estado obrero y después asumir su defensa. Todo esto lo realizan solamente los trabajadores, y sus partidos de vanguardia. Para esto necesitamos que cada fábrica se convierta en un cuartel del pueblo, que cada trabajador sea obrero y combatiente al mismo tiempo. Los plazos son cortos, el fascismo puede intentar un nuevo golpe y ese momento nos tiene que encontrar preparados para combatir.

A NUESTROS LECTORES

Nos llaman algunos compañeros de provincias y nos dicen: "Por aquí no llega "La Aurora de Chile". Nos hemos enterado por casualidad de su existencia y nos gusta su línea revolucionaria. Queremos recibirla todos los jueves. ¿Por qué no nos mandan tantos ejemplares a tal dirección?

A todos estos compañeros les decimos siempre lo mismo:

1) "La Aurora de Chile es una modesta publicación. No tiene personal administrativo, ni medios de transporte. Por eso no estamos en condiciones de distribuirla directamente a provincia.

2) Lo que los compañeros pueden hacer es ir a hablar con el agenciero de la ciudad. En toda ciudad hay un agenciero que encarga revistas y periódicos a Santiago. Se van a hablar con él y le dicen que encargue también "La Aurora". El agenciero se la pide entonces a Quimantú, y ésta la manda en sus camiones. También pueden hablar con algún dueño de kiosko para que lleve la pista al agenciero.

¿Cuánto cuesta al país formar un médico?

Un médico se forma con el esfuerzo de toda la comunidad. Elige su carrera y todo el aparato comunitario hace posible su decisión. La comunidad le ha dado más oportunidades que a otros.

El médico y todos los profesionales deben devolver en el pago de los impuestos, la inversión que la comunidad hizo en ellos, permitiendo así que otros chilenos puedan elegir su profesión.

Pagar impuestos es compromiso de todos los chilenos

Sorteo Nacional de Boletas de Compraventas y Servicios.

RECADO PARA JOIGNANT

Informe acerca del fallecimiento de nuestro compañero Ministro del Partido Socialista de Chile, Arsé Juan Duncada Ancaja, Presidente de la C.A.P. N. 20 y Vice Presidente de la Junta de Vecinos de la Pob. Estrella de Chile de Ferrocarriles, Inspector Ad Honorem de Peones y Asistente de Inspector de los Ferrocarriles del Estado.

Nuestro Compañero servía en Ferrocarriles, en el turno N° 1 (Santiago-Concepción) como Asistente de Inspector. Como Inspector de Peones investigaba el contrabando y Mercado Negro que se hace a través de Ferrocarriles y uno de sus primeros viajes descubrió un cargamento consistiendo de máquinarias, posiblemente agrícolas. Al actuar esta situación con sus compañeros, estos trataron de convencerlo lo que él no aceptó y negó. Cuando presentaba el informe respectivo fueron nuevamente que viajar al Sur, el día 12 de Junio para regresar el día 13, en la noche. Como no lo hicieron, su esposa fue a la tercera comisaría de la 1ª Alameda, en donde se le informo que éste debería estar trabajando por sus atestaciones. Esto sucedía el día 14 a las 10 Hrs. AM. Sin embargo, Carabineros había informado a Ferrocarriles que ese mismo día encontró el cuerpo sin vida del Compañero Duncada en el Km. 13 Poste 23 de la ruta sur-este pavimentada a las 08.15 Hrs. Ferrocarriles informo a la viuda a las 20 Hrs. por boca del funcionario Carlos Navia. Desde ese día familiares y vecinos se han movilizado incesantemente ante las autoridades de Ferrocarriles para esclarecer las causas exactas de la muerte, ya que el médico forense da varias causas un traumatismo encefalo facial. Sin embargo la posición en que fue encontrado el cuerpo, el estado de su ropa, la ausencia de pertenares y maquinas y la presencia de restos de pintura blanca en el rostro hace que se descarte una caída de tren y da lugar a la hipotesis de un posible crimen.

Todo lo anterior se agrava aún más si se toma en cuenta lo siguiente:

1) Que el conductor no die cuenta a su llegada a Santiago, como es su obligación, del fallecimiento del Compañero Duncada.

2) Que el tren paso por San Bernardo a las 23.30 Hrs. y llego a Santiago a las 02.00 Hrs. en circunstancias que lo normal es un tiempo de 20 minutos entre ambas ciudades.

3) Que los documentos, goes y útiles personales hayan entregados por compañeros del difunto en circunstancias que debesan haber sido entregados por el jefe o por el Servicio de investigaciones respectivo.

4) Porque el Servicio de Investigaciones de Ferrocarriles y las Autoridades respectivas dictan un caso aislado el resultado de la investigación y del Sumario.

Todas las Organizaciones Comunitarias de nuestra población se movilizarán para aclarar hasta el último detalle y hasta las ultimas consecuencias la misteriosa muerte de nuestro Compañero Duncada, asesinado por su negligencia el Servicio de Investigaciones Ferrocarrileros y las Autoridades. Al mismo tiempo a los enfrentados entre los funcionarios que practican el contrabando y el mercado negro hayan dentado de apretarlo y desembarcan en San Bernardo y Lo Espejo.

CORRESPONSAL POPULAR

ENTREVISTA A JUVENTINO VELAZQUEZ

El 12 de Junio del año pasado, mientras estaba haciendo a un camion municipal, en el Servicentro de Cauquenes, fue atacado por tres individuos que intentaron asesinarlo. Un ese entonces la derecha ofrecía $ 100.000 de premio por su cabeza. Se le acusaba de ser el ejecutor directo de los tomas de los fundos "La Esperanza" y "San Pablo", de Puerto Saavedra. Actualmente, un grupo armado de "Patria y Libertad", atacó su casa y amenazó de muerte a su mujer y sus tres hijos. Y continuaba su acoso justo a los mapuches y campesinos de la región costera de Cauco. A raíz del asalto que sufrió en el Servicentro se le acusa de intento de homicidio, pasando los seis agresores, resulto herido de mediana gravedad en la pelea que se produjo. Fue detenido y mantenido—ilegalmente durante 5 días en la cárcel de Imperial, permanecía como reo en libre plática durante 73 días, saliendo en libertad bajo fianza, después.

Juventino Velázquez,32 años, regidor por la comuna de Puerto Saavedra, desde hace 10 años milita en el Partido Socialista de Cauten. Fue Secretario de Organizacion del Comando de la candidatura de Salvador Allende en Puerto Saavedra. Fue Coordinador de la formacion de los Consejos Comunales Campesinos de Puerto Saavedra y Cauhues. Su padre fue regidor de Puerto Saavedra 20 años y nunca le arrogieron la libreta de negocio, ni recibió asignación familiar a pesar de tener 17 hijos, 2 de ellos con deficiencias físicas y mentales a raíz de desnutrición alimentación recibida. En más de 10 ocasiones, según nuestra Juventino Velázquez, la familia fue echada de los fundos donde trabajaba por haber patrocinado y un mejor trato de parte de los patrones. En ese ambiente se fue formando la personalidad combativa de Juventino Velázquez. En esa lucha constante por la superviviencia en un sistema semifeudal y arcaico fue adquiriendo conciencia de la necesidad de una transformación revolucionaria de la sociedad, en pro de una igualdad de oportunidades para todos los chilenos. Ha trabajado de día y estudiando en escuelas y liceos nocturnos. En 1965, trabajaba como ayudante mecánico en agua potable y estudiaba humanidades en el liceo de Lonquihe. Por participar en huelgas y en la formación de sindicatos, fue trasladado a Puerto Saavedra y rebajada sus funciones de ayudante mecánico a gásfiter. Sus calificaciones, que eran mínimas, fueron bajadas al mismo y casi perdió el trabajo por ello. Su acción por la política comienzó en el año 60, para el terremoto y maremoto que afectó a la zona sur del país. En esa época Sucia regalo varias casas para los damnificados, pero no se las entregó a su gente, sino a los amigos del régimen, para las épocas de veraneo. Cree que eso no era justo, expresa Velázquez, por ello organizó a la gente, se tomaron las casas y las entregaron a los verdaderos necesitados. Desde entonces ha tenido su vida enfrentada por la transformación total del sistema político y económica, y por eso es perseguido por la derecha.

Hoy día, Juventino Velázquez permanece preso en la cárcel de Imperial. Desde hace seis meses que está allí. El motivo: 10 de julio comentaremos con el "¿Por qué esa pasión" preguntamos. "Mi hermano es muy largo", nos dice. Durante más de seis horas y media se alarga el diálogo. Son muchas cosas las que nos puede contar Teresa para escribir un libro", expresa Pero lo fundamental de nuestra visita es conocer los antecedentes del último caso en el caso que ha determinado que permanezca hasta ahora sus reos retenido por la policía en la cárcel de Imperial.

"Todo empezó el 12 de enero de este año, cuando se produjo la toma de un terreno que había sido usurpado a los mapuches por el particular y "timerito" Oscar Robles, nos cuenta. Los hechos se remontan a 1954. En esa época Oscar Robles se ofreció para ayudar a la Comunidad Juana Colipay, que había sido estafada en la Hijuela 57, lugar Pesquenes de la Comuna de Puerto Saavedra. hasta el Título de Merced N° 619 del 17 de Noviembre de 1899. En 288 hectáreas de terreno radicaron a 23 personas. Aprovechándose de la ignorancia en que por años y años los Gobiernos reaccionarios han mantenido al pueblo mapuche, **Oscar Robles hizo firmar a los indígenas documentos en los cuales se traspasaba la propiedad de la hijuela a Oscar Robles.** Tal como está escrito. Y no hizo esto solamente, sino que, posteriormente, como dueño "legítimo" del terreno lanzó fuera a los mapuches apropiándose definitivamente de la

Desde ese año comenzó un largo peregrinar de los dueños verdaderos de oficina en oficina para tratar de recuperar la tierra que les había sido usurpada. Nunca nadie los escuchó. Cansados de todo esto, el 12 de enero de este año decidieron tomarse el terreno. Así lo hicieron. A los once días la fuerza pública los fue a desalojar, pero ya no estaban allí. Los buscaron y los detuvieron en un colegio. Fueron llevados presos y los obligaron a decir que Juventino Velázquez, el regidor de Puerto Saavedra (primer regidor del Partido Socialista en esa localidad) les había instigado a tomarse el predio. Los campesinos fueron dejados en libertad, pero el 17 de enero, mientras estaba en el mismo desde Temuco a Puerto Saavedra, Velázquez fue detenido. El 18 de enero ingresa en carácter de incomunicado a la cárcel de Imperial. Luego de siete días fue declarado reo por el juez del Juzgado de Carahue y procesado por usurpación, robo y daños. Desde entonces permanece en la Cárcel de Imperial.

El día de la toma ingresa Velázquez-

estaba en Temuco, participando en una reunión del Consejo Provincial Campesino. Fue detenido cuando por el bus". En menos de tres horas en el mismo lugar, se encuentra con que se había producido la toma. Se trasladó a Galvarino, donde se entrevistó con el abogado de Sindicato, para conocer el caso. Actualmente no cuenta con abogado. El mismo que lo ha defendido en todo momento, Fernando Carrasco, partió hace 15 días a Puerto Saavedra. Hasta ahora, aún no se ha fallado el caso del Servicentro de Carahue, por lo que están siguiendo los dos procesos juntos en su contra. En el caso del asesinato en el asunto de heridas, aquello quien resultó herido en la pelea que se produjo. Fue defensa propia mientras era atacado por tres individuos que querían matarlo.

Juventino Velázquez, expresa que "no fallado un buen abogado que se haga cargo de su defensa, ya que las cosas cambian a voluntad del juez. En pocos días tengo tres años menos. Me permiten la visita de mis hijos cada tres meses. Me permiten la visita de mis abogados. Todas las entrevistas están en la mirador de separada y saben que no tengo nada privado no espero sinceramente. Mis niños tengo que salga de ahí y esto a través de rejas. Mi familia ha sido hostigada permanentemente. El último que ha hecho Velázquez es defender la causa justa del pueblo mapuche, cada más. Y ya llevo seis meses presa. Otros, que se dedican a matar generales y compañeros sales de inmediato en libertad. Y los días pasan rápidos, ¿Es esto justicia?

Finalmente Juventino Velázquez nos expresó: "Si los mismos creen que me van a intimidar por estar preso o por querer cambiar, ¡Jhgjh están equivocados. Un revolucionario no debe temer hacer la revolución. Aquí hay que correr peligros, estar preso o perder la vida, son cosas del oficio. Me autocalifico como un revolucionario formado en el sufrimiento.

Si una alternativa a Juventino Velázquez nos que nada ha pasado en su vida. El contestaría que derecha y la fuerza que representa y que están con el, nos ringa y a creer en sus palabras y a hacer todo lo que esté a nuestro alcance por ayudarlo. Salgo. Un apoyo y seguro rodeando con los mismos hombres

DOS AÑOS DE NACIONALIZACION

COBRE

CONFLICTOS

El reciente problema que mantuvo paralizado durante setenta y cuatro días a un sector de los trabajadores del mineral El Teniente es el más grave conflicto laboral desde que el Estado tomó posesión de las minas chilenas hace dos años. La huelga parcial se solucionó en la primera semana de julio sobre la base de la fórmula que ya los obreros habían aceptado a comienzos de mayo. Cualquier aumento de las remuneraciones que supere el alza del costo de la vida tendrá que estar directamente relacionado con los incrementos en la producción.

Poco el caso de El Teniente no es el primero.

En agosto de 1971, seis semanas después de la nacionalización, estalla la primera huelga. Son los trabajadores de El Salvador que piden aumentos. El Gobierno les ofrece un porcentaje *sobre el alza* del costo de la vida. Luego de once días, los obreros y empleados vuelven a sus labores aceptando aquella proposición que en principio rechazaron.

Los días 4 y 5 de mayo del año pasado se produce un paro general en Chuquicamata. Los trabajadores reclaman una participación más efectiva en la dirección de la compañía nacionalizada. A diferencia de El Teniente, donde este fenómeno nuevo fue surgiendo desde la base a través de los comités de producción, en Chuquicamata la participación se había establecido "de arriba hacia abajo" constituyéndose primero el Consejo de Administración y luego los comités seccionales y departamentales.

A comienzos de junio del año pasado, los tres mil obreros de Sewell paralizan sus faenas en El Teniente. Piden que se les permita desplazarse por el llamado "Túnel Teniente Ocho" cuando se dirigen desde el campamento a la mina o de la mina al campamento. El viaducto presenta problemas de seguridad, por la forma en que fue construido en tiempos de la administración extranjera. Se inician sin embargo, las obras de mejoramiento que se concretan a fines de agosto.

El 16 de enero último estalla en Chuquicamata un movimiento huelguístico de 48 horas, por problemas de abastecimiento que en definitiva no existían sino en las fuentes de información de determinados dirigentes sindicales.

Y el 19 de abril se produce el conflicto de El Teniente por el llamado "sobre-trabajo".

Junto a estos problemas laborales, existían los partes parciales o seccionales de Chuquicamata, que el año pasado sumaron noventa y cuatro, con una pérdida calculada en más de catorce millones de dólares.

El área de técnicos e supervisores también realiza huelgas. La primera da-ella en febrero de 1971 como protesta porque sus sueldos en dólares fueron subdivididos por remuneraciones en escudos. En agosto de ese mismo año se registra un nuevo movimiento, de carácter parcial, como medida de presión frente a la contratación de seis técnicos chilenos para el mineral de Chuquicamata. Los dirigentes de la ANSCO —Asociación Nacional de Supervisores del Cobre— sostenían que esas contrataciones no les habían sido consultadas.

Dieciseis de esos supervisores protagonizaron uno de los primeros actos calificados por la justicia ordinaria como "sabotaje". Se apoderaron de la alta-estación "A", que suministra energía eléctrica a Chuquicamata. La Corte de Apelaciones de Antofagasta los condenaría más tarde a penas de relegación, por infracciones a la Ley de Seguridad Interior del Estado.

Todos estos conflictos se caracterizaron por la fuerza a veces vehemente con que las partes expresaron sus puntos de vista. El diálogo reemplazó los desahogos regresivos que caracterizaron las huelgas del cobre en tiempos anteriores a la nacionalización.

Pero también resulta evidente y hasta obvio, sobre todo en la última situación conflictiva de El Teniente, la acción de los partidos políticos opositores que aparecían tras los dirigentes sindicales de determinados sectores. En los meses de mayo y junio último, esas colectividades y dirigentes no acatarían sus esfuerzos por paralizar toda la Gran Minería. Los propios trabajadores, en sus asambleas y a través de votaciones directas, fueron rechazando estas tentativas en forma sucesiva.

La Confederación Nacional de Trabajadores del Cobre —que en 1951 surgiera en la historia del movimiento obrero chileno lanzando la exigencia de la nacionalización— hoy desempeña un papel fundamental en la marcha de este proceso. Fueron sus dirigentes los que aceleraron la aplicación de las medidas efectivas de participación, conquista que se va complementando cada vez más a medida que se van superando las dificultades en el terreno mismo.

AGRESION ECONOMICA

Al señalar que la nacionalización del cobre no ha culminado es necesario insistir en el terreno jurídico, donde aún está pendiente el proceso de las indemnizaciones para las compañías que explotaron y administraron los yacimientos de Chuquicamata, Exótica, El Salvador, y El Teniente. En el caso de los tres primeros, se trata de Anaconda Copper Company —la el tercer mineral, la empresa transnacional afectada fue la Kennecott Copper Corporation.

La Reforma Constitucional aprobada por unanimidad hace dos años establecía mecanismos específicos para llegar a determinar las indemnizaciones. En virtud de esos mecanismos, el 29 de septiembre de 1971 el Presidente de la República dispuso que de esas compensaciones se descontase la suma de U$ 774.000.000 que constituye lo que se llamó "rentabilidades excesivas" logradas por estas compañías entre los años 1955 y 1970.

El 13 de octubre de ese año, el Contralor General de la República siguiendo las disposiciones constitucionales, emitió su dictamen determinó que correspondía pago a las empresas que explotaban y administraban Exótica y Andina (Anaconda y Cerro Corporation) A las sociedades que controlaban Chuquicamata, El Salvador y El Teniente, en cambio, no cabe pago alguno (Anaconda y Kennecott). Por el contrario de los cálculos realizados por el Contralor se desprende que estas empresas quedan con un saldo a favor del Estado de Chile que supera los U$ 300.000.000.

En noviembre de 1971 se constituye el Tribunal Especial del Cobre, que tiene en sus manos la fijación definitiva de estas indemnizaciones, y que actúa bajo la presidencia de Enrique Urrutia, Presidente de la Corte Suprema de Justicia. Tanto el Estado como las compañías extranjeras apelan a este organismo por el dictamen del Contralor. Estos términos generales las empresas transnacionales piden al tribunal que se modifique la determinación presidencial que ordenó el descuento de las rentabilidades excesivas.

No obstante, el 11 de agosto de 1972, el tribunal resuelve que no tiene ambiciones para modificar esta resolución porque ella se basa en las facultades que le entregó al Presidente de la República la reforma constitucional. Las compañías presentan una nueva apelación. El 7 de septiembre el organismo ratifica su acuerdo anterior, lo que significa rechazar el criterio de las utilidades excesivas, que en la práctica deja sin pago de indemnización a dos de las tres compañías transnacionales que por más de medio siglo explotaron los yacimientos cupríferos chilenos.

Al día siguiente, ejecutivos de la Kennecott en Nueva York formulan un doble anuncio: Por un lado informan que no seguirán participando en el tribunal especial que debe fijar las indemnizaciones. Por el otro, advierten que seguirán acciones contra el Estado de Chile en cualquier puerto del mundo occidental.

La primera de estas acciones se concreta a comienzos de octubre pasado, cuando la Kennecott entabla una demanda en Francia y el Tribunal de la Gran Instancia de París ordena el embargo del precio de una partida de cobre chileno adquirida por industriales de esa nación europea. Kennecott sostiene tener "derechos de pertenencia" sobre el yacimiento de El Teniente. Luego de escuchar la defensa de los abogados chilenos, el tribunal francés ordena el levantamiento del embargo el 29 de noviembre.

Ese mismo día se inauguraba en Santiago una reunión extraordinaria de Ministros convocada por el CIPEC —Consejo Intergubernamental de Países Exportadores de Cobre—. Las naciones, cuyanos aprueban por unanimidad la más amplia solidaridad con Chile, crean mecanismos de defensa y califican estos actos de las compañías transnacionales como "agresión económica".

El 4 de diciembre el asunto llega a las Naciones Unidas en cuya asamblea general el Presidente chileno Salvador Allende denuncia este nuevo poder de los empresas transnacionales que amenaza la convivencia entre los pueblos. A fines de ese mes, la organización mundial aprueba una resolución que condena estas acciones y acuerda incluir el asunto en el período de sesiones de la asamblea general que comienza en septiembre próximo.

Al embargo de París, se agregan otras ofensivas similares de la Kennecott que también culminaron con el triunfo de la tesis jurídica de Chile. Entre ellas figuran los juicios iniciados en Hamburgo, Livorno, Vesterás y Rotterdam.

En forma paralela, en febrero de 1972, Anaconda Copper entabló acciones de embargo contra el Estado Chileno en Nueva York, exigiendo el pago de las acciones que la anterior administración gubernativa adquirió en los yacimientos de Chuquicamata y El Salvador. A juicio del Estado, sin embargo, esos convenios sobre "chilenización" o "nacionalización pactada" quedaron sin efecto al entrar en vigencia la nacionalización integral del 11 de julio de 1971. En lugar de los pagarés por esas acciones, la ley estableció los mecanismos de la indemnización.

CONCLUSION

Así, la nacionalización del cobre inicia hace dos años, se centra de unanimidad y controversia, de avances y dificultades, de desafíos y perspectivas.

Y en esas perspectivas, son las generaciones jóvenes del país las que podrán apreciar sus reales beneficios. Por el momento, es un proceso que surge y que entra en las páginas de la historia de Chile con toda su dimensión.

Nace un nuevo Cordón

CARTA DESDE OSORNO

Compañero Director de "LA AURORA DE CHILE":

Como presidente del Cordón Industrial Central de Osorno, me dirijo a Ud. compañero, nuestra experiencia durante los días de cese de emergencia y que culminaron con la detención de quien suscribe esta carta y silencio de ahogar el movimiento de masas que aquí comenzó a desarrollarse.

Durante la zona de emergencia el CORDON INDUSTRIAL CENTRO DE OSORNO, al igual que todos los cordones industriales en Chile se mantuvo alerta y dispuesto a salir a la calle a defender el gobierno popular durante la asonada fascista del 29 de junio. Mantuvimos permanente vigilancia en los centros de trabajo. Durante esos días pretendimos que no hubiera consentimiento en los puestos de trabajo, sino que era necesario asumir tareas de poder de la clase trabajadora. Para ello, discutimos en los diferentes frentes de masas las diversas plataformas de lucha. En las poblaciones se organizaron tareas de distribución y control por los mismos pobladores y sus organizaciones. A pesar de esa práctica social concreta, los frentes de masas hicieron llegar a la directiva del CORDON quejas en contra de ciertos funcionarios públicos, quienes, aprovechando sus cargos, sabotean, burlan e intentan pasar el movimiento de masas. Por esos motivos, el CORDON decidió investigar las denuncias concretas, y desembocó hasta a las máximas autoridades.

Es interesante hablar de poder popular, pero más importante que eso es tener la posibilidad de ejercerlo. Intencionalmente así marcha Osorno, el CORDON a todos estos funcionarios, para que explicasen su conducta ante las masas. Luego citaron al Intendente de la provincia, en su ayuda de casa de Corfo, actualmente postulando a un cargo superior en Valdivia, el Jefe y Gerente del INDAP, el Jefe de ODEPA, el Jefe del Instituto de Desarrollo Indígena, el Jefe de Investigaciones.

BUROCRATAS SE ESPANTAN

La medida pareció insólita a estos burócratas, acostumbrados a refugiarse en el Estatuto Administrativo y en un total desprecio al pueblo, ante quien se desenmascaran. ¡Por primera vez un grupo de pobres de los trabajadores les llamaba a rendir cuenta de su actuación!.

Con el Intendente a la cabeza recurrieron al expediente legalista que les proporcionaba el Estado en caso de emergencia en la ciudad de Osorno, que prohibía las manifestaciones públicas. Obtuvieron con suma urgencia una orden de detención y procedieron a detener al Presidente del CORDON.

LA REPRESION

Pretendieron esgrimir a la masa y al poder popular en formación en nombre de la legalidad y la honorabilidad. La misma honorabilidad y legalidad que "permite gangliar, a la vista y paciencia de los inspectores de DIRINCO, las maletas con carne y que van al mercado negro en Santiago. El proceso se abrió en nombre de la misma legalidad que coloca a los capitalistas de esta provincia en calidad de ciudadanos de segunda clase y esto, pues en el CORDON también se encuentran afiliados organizaciones empleadoras. Bajo decir que esa legalidad y tribunales a los cuales se recurre cotidianamente para desalojar a un fundo o sitio, campesinos del fundo Las Nieves. También esa legalidad permite que se subasten lo agrícultura por bancaciones del Banco del Estado, que mal disciplinan los precios de la agricultura.

¿Sabe Ud., compañero, que el propio Intendente de la provincia se constituyó en defensor de algunos de los bonbaciones acusados, miembros del Partido Nacional y hacendados confesos y reconocidos?

El mismo día de la detención el Presidente de la República declaraba que el movimiento popular no podía ser contado a través del orden que debía mantener el estado de emergencia. Todos los trabajadores estuvimos, a lo largo de Chile, que en esas palabras veían el movimiento de los trabajadores, que son ellos los únicos que podrán parar y aislar la escalada fascista.

EL CORDON RESPONDE

Dos días más tarde, el CORDON organizó un acto de masas en el Teatro del Puerto. Allí, entre otros, se pronunció el Intendente cuya prisa ha sido, seguramente, enfriar cuando se oyen las atrocidades de la Democracia Cristiana en nuestra ciudad. Tal es el caso, entre otros, de cuatro incendios intencionales que se produjeron el mismo día del cacerolazo en Osorno, afectando sedes sindicales y casas de familiares de dirigentes políticos de la Unidad Popular. También es importante el falta de acción frente a los conflictos de la clase trabajadora (por ejemplo caso de los obreros de la industria Maderas Pupehue, cuando los patrones cerraron la industria en Entre Lagos. Fueron tramitados en la solución del conflicto por más de cuatro meses).

Al mismo tiempo, en cuanto sorpresa se ha presentado ha reprimido a los estudiantes. Por esas razones el CORDON, en esa reunión, negó al Intendente la autoridad para presidir reuniones de trabajadores, con a título de emergencia y pese a la inmediata remoción del cargo que ocupa.

ACUERDOS

En ese mismo acto, la convocatoria del CORDON fue aprobada además por representantes de los partidos Socialista, Mapu, IC, Juventud Radical Revolucionaria, MIR. Las conclusiones políticas del acto fueron:

1) El primer problema es la creación y ejercicio del poder popular, el cual debe definirse en tareas concretas, y no planteamientos genéricos que conducen a la inmovilización de las masas.

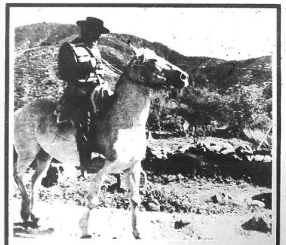

Y PARA ABASTECER A LOS CAMPESINOS...

¡estoy bien a caballo en el asunto!

¡Allí donde nadie quiere o puede llegar, yo instalo puntos de abastecimiento popular...!
La verdad es que el comercio tradicional no se interesa por atender las zonas campesinas donde el poder adquisitivo era bajo.

Para mí todos los chilenos tienen un mismo derecho: gozar de una alimentación rica en vitaminas y calorías, cualquiera sea su condición social o las ideas que profesen.

Con todo lo que tengo, defiendo y alimento nuestro porvenir...
¿Puede alguna empresa privada hacer tanto con tan poco?

Me supero en todo sentido.
Ahora cuento con un 22% de la distribución total del país. Pero necesito tener más para entregar más y liberar a Chile del "mercado negro".

A medida que progreso ayudo mas a mi Patria.

Téngame presente...

SU AMIGA EN LA DISTRIBUCION
Dinac
JUSTICIA EN LA ALIMENTACION

2) Hacer frente a la ofensiva de la derecha golpista y fascista, se abren tareas para el movimiento popular que encuentra una nueva expresión orgánica en los CORDONES INDUSTRIALES. Allí se abre una nueva modalidad de lucha que agrupa pobladores, estudiantes, obreros y campesinos.

Héctor Vega
Presidente Cordón Industrial Centro de Osorno

CHOFERES RENEGADOS EN OBRAS PUBLICAS

¿Cómo se gesta y se lleva a cabo un paro sindicalista y de corte golpista?

De ello deberá dar cuenta la **Directiva del Anchoring** (Asociación de Choferes del Ministerio de Obras Públicas), quien decretó una huelga, precisamente cuando todos los trabajadores se encontraban en estado de alerta a raíz del intento de golpe de Estado.

En efecto, sorpresivamente, sin dar a conocer sus razones a las autoridades, la Directiva del Anchoring ordenó a sus afiliados el "paro" de todos los **vehículos del Ministerio y de la Nueva de Estacionamiento** del mismo, ubicado en la calle Gálvez. La medida afectó a casi completamente a todos los trabajadores que por esos días organizaban el traslado de la Maestranza de Vialidad del MOPT, ubicada en el Cordón Cerrillos. Al mismo tiempo, significaba cortar la libertad de trabajo de más de ocho mil trabajadores del MOPT, paralizar las operaciones de invierno y desobedecer las órdenes emanadas de la CUT.

Juan Facuse, Sub-Secretario del Ministerio de Obras Públicas, señaló que a petición suya, esa directiva había concurrido a su despacho y en las conversaciones había quedado en claro que no existía conflicto alguno, sino que hay y lamentaba se hubiera procedido a tomar una medida de fuerza que los autoridades no estaban dispuestas a aceptar.

¿Qué era entonces lo que motivaba a estos trabajadores? En una nota que emanó al día siguiente de la entrevista con el Subsecretario, la Directiva explicaba que las directivas de la Fenatop (Federación de Trabajadores del Mopt) de paralización y, lamentaba el hecho de que se le hubiera privado, momentáneamente, la maquina a 10 choferes (de un total de 300) para trasladar trabajadores al Cordón Cerrillos. Después al mismo tiempo como condición para entrevistarse con el Subsecretario, se exigía que se retiraran personal no "del gremio" en huelga de piloto tanto por el Subsecretario como por el Ministro, ya que ello organizaba el personal que había permanecido en contra de trabajadores del MOPT. Ello era totalmente falso.

El problema era exactamente a la inversa. La huelga de Anchoring [illegible]

Las tareas son las siguientes:

a) **Paso al área social de todas aquellas empresas de más de 5'00 millones de capital.**

b) **Mantener los temas** decretados por la CUT y aunque en todas las empresas la dirección de la CUT.

c) Coordinación de los trabajadores en todos los servicios del Estado. Para ello puede ser las organizaciones campesinas, en planeta la colaboración en los Servicios del Agro de la provincia.

d) Junto a las organizaciones campesinas, el CORDON elaborará las bases de las precisos de más de 40 Hás. de cargo básicas para que sean puestos al área reformada.

e) **Democratizar la salud.** Para ello la comunidad deberá incorporarse en la calificación de los funcionarios, fiscalizar los Consejos de Salud en organismo de gobierno de los Centros Asistenciales del Sector con poderes resolutivos.

f) **Apoyo a la lucha del pueblo mapuche**, expresada en la plataforma de la Junta de Caciques de Osorno, y especialmente los puntos relativos a las reivindicaciones de tierra y modificación de la actual ley chilena de la pequeña del pueblo mapuche.

g) **Organización del abastecimiento de los sectores de pobladores y creación y desarrollo de los Centros de Abastecimiento Rural.** Lucha contra la especulación y mercado negro. Definición de la Canasta Popular y su distribución.

h) Lucha por la administración directa del Estado en apoyo de los trabajadores de Arquitectura y en todas aquellas fincas en que los empresarios devengan quienes especulativas a costa del Estado.

i) El Cordón plantea además la incorporación a sus tareas de los soldados, y carabineros y apoyo a sus plataformas reivindicativas y expresión de plenos derechos políticos para ellos.

2) El proceso revolucionario conduce a la destrucción del estado burgués. No se trata de ganar cargos dentro de un estado que produce la explotación, sino preparar de una legalidad formulada y consagrada por los enemigos de clase, sino basada en la autoridad popular, el estado de los trabajadores.

3) En la lucha de clases se reconoce el papel insustituible que tiene la vanguardia obrera, pero al mismo tiempo se entiende que **sólo la unidad obrero-campesina puede conducir a un triunfo en la lucha popular.**

Hoy, en Osorno, reducto de la derecha golpista y fascista, se abren tareas para el movimiento popular que encuentra una nueva expresión orgánica en los CORDONES INDUSTRIALES. Allí se abre una nueva modalidad de lucha que agrupa pobladores, estudiantes, obreros y campesinos.

Héctor Vega
Presidente Cordón Industrial Centro de Osorno

NOTA DE LA DIRECCION. Al calor de la lucha de clases nació "El CORDONAZO". Escrito por los trabajadores, editado por los trabajadores, distribuido por los trabajadores. Por los trabajadores del Cordón Vicuña Mackenna. Para los trabajadores de todo Chile. Ejemplo de periodismo revolucionario, que debiera ser imitado por todos los cordones, por todos los campamentos. "La Aurora de Chile", fiel a su política de impulsar el periodismo de trinchera y consciente de los problemas de distribución que deben tener los editores de "EL CORDONAZO", reproduce aquí un facsimil y parte del material, para conocimiento de los trabajadores de todo el país.

ORGANO OFICIAL DEL CORDON VICUÑA MACKENNA

el cordonazo

JUEVES - 28 DE JUNIO DE 1973 VALOR E° 1 EDICION N° 3

OJO CON LONCOLECHE

Los trabajadores de los Supermercados Lonconche, darán una gran demostración de alto contenido de clase, durante los momentos en que los fascistas amplifiquen con mayor intensidad.

Alrededor de 100 compañeros (el total que allí trabaja) se mantienen firmes y exigieron la intervención de todos los Supermercados de esa empresa. La finalidad de los trabajadores es asegurar con los productos básicos y de abarrotes de alta prioridad lleguen a los pobladores organizados en forma directa.

Por su parte, los trabajadores de la planta industrial (1) también desean luchando por pronto tener también la intervención. Ya por los días se han visto situaciones, maravillosas en marcha, con que pobladores y pobladoras llegaban a la empresa.

Mientras tanto los trabajadores de esta empresa han luchado fuertemente por poner al servicio de todo el pueblo toda la producción y los equipos comerciales, el MINISTERIO DE ECONOMIA sólo intervino las Supermercados que le tocaron de su tamaño (son 3 locales).

Los pobladores de Lonconche Santiago Sur-Oriente, Puente Alto, Junto al auxilio y a los compañeros de Lonconche (1) ya completan la planta industrial.

ALUSA PENTANTO

Los 300 trabajadores de esta industria declaran por unanimidad el paso al Area Social por las siguientes razones. 1.- Por pertenecer a una rama alimenticia básica. 2) El poder combatir la especulación. 3) Juntar en butaria. 4) Incrementando así las fuentes trabajadores.

JAGARD Y PEREZ

Atendiendo al llamado de la CUT, los compañeros se tomaron la fábrica. La mayoría de los 130 trabajadores está a favor del área de Propiedad Social. El sindicato manifiesta apoyo a la lucha y realiza todo el apoyo necesario para decidir la toma de esa fábrica.

ALUNCO AL APS

La empresa está apoyada por sus trabajadores. Como se anuncia, los obreros, y empleados han acordado que la alternativa correcta es tomar a la reacción su campamento más y más brioso de poder absoluto para la clase obrera y el pueblo organizado.

EDMUNDO PENARO

Un más en conflicto expresan los compañeros del cordón que están luchando por la intervención luego de haber desarmado en todas las Ministerios y demás órganos la oposición sediciosa y saboteadora del patrón.

LUCCHETTI AL SERVICIO DEL PUEBLO

Decididos a combatir la política de la burguesía los compañeros de Lucchetti, reunidos en asambleas gral. con asistencia, 1) Oposición inmediata de la industria, 2) Su paso al Area Social, 3) Formación de brigadas de defensa y vigilancia, de modo permanente. Formar comités comunales de abastecimientos y campesinas para poder difundir el trabajo y lucha de la empresa.

En estos momentos, Lucchetti ya está intervenida y se aplican las medidas para evitar a todos los argumentos de paralización.

ACERCA

El 7 de julio, los compañeros de ACERCA entusiasmados de apoyar, con su trabajo, este gobierno popular, y de defender sus conquistas, realizaron 1.400 horas extras en menos de 10 días. El ejemplo de los trabajadores de ACERCA es digno de imitar, demostrando así su conciencia de clase.

Los trabajadores de esta empresa Cuchenbaum S.A.I.C. y C. (ex-Cuchenbaum) están en la pelea, por el área social y en contra de la especulación, que se da en la rama textil, como también en el resto de la industria.

Consideramos que los trabajadores de VIKEN no pueden ser desalojados de sus puestos de trabajo. La empresa el Banco Central (dueños) y de que la misma pasó sobre un duro accionar. Vino de ellos solicitar su intervención. Esto se ve reflejado que mientras el Consejo de Administración, compuesto por patronales por trabajadores y empleados por la Asamblea.

VIKEN está produciendo normalmente bajo el control de sus trabajadores.

Ellos son los más sorprendidos para dirigirla. El cordón está junto a los compañeros en todas las medidas tomadas.

CARTAS

PRESIDENTE DE LA REPUBLICA DE CHILE

Dr. Salvador Allende G.
Santiago

El Consejo Obrero Ferroviario de la Maestranza Central de San Bernardo, el Cuerpo de Delegados y sus 1.500 trabajadores, ante la actitud golpista de una unidad militar que pretendió derrocar al Gobierno legalmente constituido, se hacen un deber expresar al compañero Salvador Allende G. Presidente de la República de Chile, su incondicional apoyo y solidaridad por cuanto consideran que, al margen de cualquier ideología política, los trabajadores deben estar siempre al lado de la ley y la Constitución, especialmente en estos momentos en que se está definiendo el destino de nuestra querida patria y de la clase trabajadora.

Saludan fraternalmente a Ud. Por Consejo Obrero Ferroviario de San Bernardo, **José Criado Reyes presidente, DC;** Adolfo Quiros Espinozal, vicepresidente, PR; Guillermo Hidalgo Godoy, secretario organización independiente; **Sergio Gática Coffi, Tesorero, DC;** Héctor Ramírez Cortés Secretario Relaciones, PR; **Sergio Huerta Cuevas, secretario Cultura y Deportes, DC,** y Luis Arcos Duque, secretario actas, PS.

Compañeros de "La Aurora de Chile".

Los llamamos para informarles que los explotados de Modetal, acatando la orden de la CUT, decidimos por unanimidad tomarnos la Empresa. Para creer poder, por fin, nos liberemos definitivamente del yugo de los explotadores, que durante 0 años Pros creyeran que sólo somos capitales de esta Empresa, que hasta de la misma humana su negocio, demostrando una falta de sensibilidad digno de serel oraciones. Creemos compañeros que con esta actitud revolucionaria y firme estamos demostrando a los momios, fascistas y explotadores que los trabajadores hemos decidido luchar por los derechos que siempre hemos merecido y que esta casa de inversiones marcales, nunca nos permitió ejercer. Es por eso compañeros que creemos que saldremos adelante en la lucha que hemos emprendido los explotados por las justas reivindicaciones sociales y económicas que nos han sido negadas durante 150 años a la clase trabajadora. Por lo tanto, no abandonaremos esta Industria hasta que pase a formar definitivamente, y para siempre, el Area de Propiedad Social. Por la causa de los trabajadores y las razones que la construcción anteriormente es que estamos dispuestos a luchar hasta el final y no devolver Modetal a sus antiguos patrones.

1.- Es una industria estratégica para la economía nacional y vital en su género.

2.- El 80% de su capital está en el Area Social a través de Excomet y el 40% en manos particulares que se llevan la parte del león.

3.- No cumplimiento de puntos de Acta de Avenimiento.

4.- Coarta la libertad de la labor sindical.

5.- No pago de indemnización por años de servicios a compañero que se acogió a la jubilación.

6.- Falta de extractores de aire para eliminar el exceso de polvo que se produce al usar las máquinas.

OSCAR GOMEZ
Dpto. Prensa MODETAL

Foto de Ariel Cortz